

Local Finance Association

한국지방재정공제회

# 2023년 사회공헌 보고서

# 지방재정의 든든한 동반자

## 한국지방재정공제회

한국지방재정공제회는

지방자치단체의 건전한 재정 운영과 지방재정 발전에 기여하기 위해 설립되었습니다.

상호부조의 이념을 바탕으로 다양한 사회공헌활동을 펼치는 우리 공제회는

상생·협력, 지역활력, 안전·환경 분야 등 지역사회에 대한 나눔과 참여를 통해

취약계층과 사회적 약자가 소외되지 않도록 지속적인 관심과 노력을 기울여 왔습니다.

2023년에는 ESG 경영 방침을 토대로 공공기관으로서의 사회적 책임을 실현하고자

ESG경영 선포 및 사회공헌 추진 분야를 다양화하였고, 체계적이고 지속가능한 활동으로

지역사회 발전에 기여하고 사회적 책임에 대한 인식을 강화하였습니다.



사회공헌과 ESG 경영 선포식(2023. 12. 18.)



## 2023 대외평가 · 수상내역



- 2023 대한민국 최고의 경영대상 (인재경영) 3. 10.
- 고용노동부 장관상 (일자리창출유공) 3. 10.
- 대한민국 창조경영 2023 (사회적책임경영) 3. 30.
- 보건복지부장관 표창 (제24회 사회복지의 날 유공) 9. 7.
- 행정안전부장관 표창 (2022년 산하기관 경영평가 우수기관) 12. 18.

매경미디어그룹

고용노동부

중앙일보

보건복지부

행정안전부

# 사회공헌활동 추진체계



한국지방재정공제회는 사회적 책임에 앞장서고자  
다양한 사회공헌 활동을 운영하며 지역사회 발전에 기여합니다.

## 목표

상호부조 이념에 따라 나눔문화를 선도하는 공제회

## 가치

지역사회 참여로 지역경제 활성화

“나눔의 행복을 통해 사회적 책임을 실현”

## 방향



사회공헌 체계 구축



지역사회 나눔 실천



사회적 책임 선도기관

## 범위

국내+국외

국내 | 사회적 약자 배려 및 지역활력을 위한 동반성장  
국외 | 개발도상국 등 해외 소외계층 지원

ESG 연계

Environmental | 지속가능한 환경 조성  
Social | 사회적 책임 제고  
Governance | 투명 경영

## 분야

국내	상생·협력	소외계층 지원 사업	찾아가는 푸드마켓 사랑의 겨울나기 나눔
		공정한 교육문화 제공	LOFA 아동·청소년 희망나눔 공모
		차별 및 사각지대 해소	무장애 실내놀이터 건립 지원
	지역활력	일자리 창출 지원	예술분야 일자리 창출 지원 '마을기업 재도약' 지원사업
		소상공인 지원 사업	장애예술인 양성 '예술로날다'
		지역사회 협력 네트워크	'행복 두 끼' 프로젝트
			행복나눔 임직원 배식봉사 지방재정의 숲
	안전·환경	안전한 환경 조성	화재 취약 주거지역(쪽방촌) 소방안전시설 지원 서울교통공사 안전물품 지원
		탄소중립 및 환경보호	'마포생물다양성탐사대회' 후원
		인식개선 캠페인	플라스틱 달고나 체험·교육
회원지원	특별재난지역 재정지원	특별재난지역 재정지원	
국외	해외지원	튀르키예·시리아 긴급 구호 후원 네팔 휴먼스쿨 학용품 지원	

# 소외계층 지원 사업

공제회는 복지 사각지대 이웃을 위한 사회공헌활동을 꾸준히 펼치며, 지역사회와의 상생을 위해 노력합니다.



## 찾아가는 푸드마켓



재단법인 마포복지재단을 후원하여, 마포구 관내 이동 불편 소외계층 약 500여 명을 대상으로 식료품 및 생필품 등을 제공하는 '찾아가는 푸드마켓' 운영을 지원하였습니다.

### 기 간

• 2023. 9. ~ 2023. 12. (4개월)

### 지원대상

• 노인, 장애인, 저소득 영유아 양육 가정 등 이동 불편 소외계층 500여 명

### 장 소

• 마포구 16개 동 행정복지센터 등

### 규 모

• 10,000,000원 후원

### 연계기관

• 재단법인 마포복지재단

### 내 용

- 이동형 푸드마켓 이용률 증진을 위한 홍보 활동
- 행정복지센터에 간이 푸드마켓 매장 설치
- 장애인, 65세 이상 노인 등을 대상으로 별도 이동지원 서비스 제공

### 결 과



마포복지재단 후원금 전달식(9. 20.)



이동식 푸드마켓 운영 모습



## 사랑의 겨울나기 나눔



마포구 관내 124명의 취약계층 어르신들이 안전하고 건강하게 겨울을 보낼 수 있도록 방한 용품을 지원하였습니다.

**기 간** • 2023. 12. 14.

**지원대상** • 마포구 관내 취약계층 어르신 124명

**규 모** • 10,000,000원 후원

**연계기관** • 서울시립마포노인종합복지관

**내 용** • 수요조사를 통해 겨울이불, 외투, 전기장판, 내의 등 개별 필요 물품 맞춤형 지원

**기대효과** • 관내 저소득 노인의 겨울철 안전하고 건강한 겨울나기 지원  
• 지역사회 나눔을 통하여 소외 이웃의 사회적 고립감 해소



시립마포노인종합복지관 방문, 사랑의 겨울나기 나눔(12. 14.)

# 공평한 교육문화 제공

아동·청소년에게 공평한 교육문화를 제공하고 문화체험 기회를 확대함으로써, 사회적·정서적 발달을 촉진하고 사회적 포용성을 강화하는 데 기여합니다.

## LOFA 아동·청소년 희망나눔 문화체험 공모



아동·청소년에게 문화체험활동을 제공하여 자아존중감을 향상시키고 긍정적 시너지를 이끌어 내기 위한 문화체험 프로그램 공모사업을 추진하였습니다.

**기 간** • 2023. 9. ~ 2024. 2. (6개월)

**지원대상** • 아동·청소년 사회복지시설 등

**규 모** • 총 44개 기관, 50,000,000원 지원

**연계기관** • 전국지역아동센터연합회·사랑의열매

**내 용** • 총 44개 기관에 아동의 문화체험 활동을 위한 프로그램비(체험활동비, 식사·간식비, 교통비, 여행자 보험비 등) 지원  
※ 당초 기관당 200만 원 내외로 25개 기관 선정 예정이었으나, 수혜 범위 확대로 많은 지역 아동에게 기회를 제공하고자 순위별 금액 차등을 두어 공모에 신청한 44개 기관 모두 지원하는 것으로 결정



공모사업 추진 관련 기관 간 업무협의(9. 6.)



전국지역아동센터연합회 공고(10. 5.)



공모 포스터



공모 심사(11. 7.)

결 과

- 사회적, 경제적 배경에 관계없이 모든 아동과 청소년이 문화 예술 활동에 참여할 수 있는 기회를 제공하여, 문화적 격차 최소화 및 공평한 교육기회 제공에 이바지
- 아동·청소년의 문화 다양성에 대한 이해 제고 및 문화 접근성 향상 도모

📌 우수사례 소개

다문화·외국인 아동 경주 신라 문화 투어 | 포항다솜지역아동센터

- 지역아동센터 이용 아동 및 자원봉사자 21명 참여



경주 일원 문화유적지 관람, 한복 및 다도 체험(2024. 1.)



롤러스케이트 체험 | 쌍문지역아동센터

- 쌍문지역아동센터 입소이용아동 23명 참여



강북롤러스케이트장 체험 후 간식파티(2023. 12.)

문화격차해소를 위한 겨울캠프 <신나는 겨울축제> | 송천동지역아동센터

- 송천동지역아동센터 입소이용아동 28명 참여



강원도 화천 산천어축제 체험(2024. 1.)

아동·청소년의 스트레스 회복을 위한 문화지원사업 <힐링교실> | 나눔플러스지역아동센터

- 나눔플러스지역아동센터 이용아동 32명 참여



에버랜드 문화체험 및 외식체험(2024. 1.)

저소득층 아동청소년 전통문화 체험 <전주 한옥마을에서 찾은 맛과 멋의 시간여행 이야기> | 세움지역아동센터

- 세움지역아동센터 입소이용아동 19명 참여



전주한옥마을을 한복 체험, 경기전 관람, 팔찌 만들기·전각(도장) 체험(2024. 1.)

미래 꿈 찾기 <키자니아 직업 체험> | 선린꿈터지역아동센터

- 선린꿈터지역아동센터 이용아동 및 가족 17명 참여



키자니아 부산 직업체험(2024. 1.)

지역아동센터 후기

아동들에게 문화적 즐거움을 제공하고 감정을 공유하며 새로운 시각을 가지며 서로간의 사회적 상호작용의 장이 되었습니다.

포항다솜지역아동센터

직업체험을 통해 아이들은 미래에 대한 희망과 자신감을 키울 수 있었습니다. 실제 직업을 체험하면서 자신의 성향과 능력을 파악할 수 있었고, 이를 바탕으로 자신의 진로를 선택하는 데 도움이 되었습니다. 이러한 경험을 통해 아이들은 더욱 더 자신의 꿈을 향해 노력하고 성장할 수 있을 것입니다. 후원해 주셔서 다시 한 번 감사드립니다.

선린꿈터지역아동센터



## 상생·협력

### 2. 공평한 교육문화 제공



글램핑 체험  
(나무들을위한숲지역아동센터)



도자기 체험  
(아름다운땅지역아동센터)



스키캠프  
(비전학교지역아동센터)



신나는 1박2일 겨울캠프  
(드림지역아동센터)



클라이밍 체험  
(클나무지역아동센터)



저소득층 청소년 문화체험  
(씨앗지역아동센터)



기관별 지원 내역

구분	문화체험비	센터명	프로그램명	지역
1	200만원 (6개소)	진위해밀-지역아동센터	다산유적지	경기 평택시
2		포항다솜지역아동센터	경주 투어	경북 포항시
3		화천지역아동센터	승마 및 케이블카 체험	강원 화천군
4		나무들을위한숲지역아동센터	글램핑 이야기	경기 의정부시
5		비전학교지역아동센터	스키캠프	서울 강남구
6		송천동지역아동센터	평창송어축제	서울 강북구
7	150만원 (19개소)	드림지역아동센터	잡월드 직업체험	서울 동대문구
8		영광지역아동센터	뮤지컬 관람	서울 도봉구
9		비채나지역아동센터	농촌체험활동	경기 남양주시
10		남양주나눔플러스지역아동센터	서울북촌 한옥체험	경기 진건읍
11		꿈자람지역아동센터	롯데월드 체험	충남 천안시
12		엔젤비전지역아동센터	제주도 탐방	경기 광주시
13		한사랑지역아동센터	김장체험	서울 광진구
14		함께꿈꾸는지역아동센터	캐리비안베이	서울 강서구
15		세움지역아동센터	전주 한옥마을체험	전북 익산
16		드림지역아동센터	에버랜드	경기 오산
17		으뜸지역아동센터	김장체험	서울 강북구
18		선린꿈터지역아동센터	365세이프 타운 체험	경북 포항시
19		금성나눔지역아동센터	서울도시문화 체험(롯데월드)	경남 하동군
20		희망지역아동센터	스키캠프	강원 철원군
21		벤엘지역아동센터	물놀이, 눈썰매 체험	전남 광주시
22		살롬지역아동센터	물놀이, 눈썰매 체험	전남 광주시
23		세계로지역아동센터	물놀이, 눈썰매 체험	전남 광주시
24		도사지역아동센터	여수여행 (레일바이크,케이블카,크루즈)	전남 여수시
25		나눔플러스지역아동센터	에버랜드	서울 도봉구
26	50만원 (19개소)	씨앗지역아동센터	뮤지컬 관람	서울 도봉구
27		새하늘지역아동센터	송년파티	경기 파주
28		꿈나무지역아동센터	내 소원을 찾아봐(폴빌라)	경기 평택
29		푸른꿈지역아동센터	에버랜드, 캐리비안베이 캠프	경기 의정부시
30		클나무지역아동센터	서핑체험	경기 의정부시
31		서울중심지역아동센터	농촌체험, 김장체험	서울 강동구
32		쌍문지역아동센터	가족초청 송년회	서울 도봉구
33		아름다운땅지역아동센터	놀이공원	서울 강북구
34		어린이나라지역아동센터	내장산 체험	서울 광진구
35		우면지역아동센터	스키 캠프	서울 서초구
36		마루아라지역아동센터	익스트림 키즈카페 체험	서울 중구
37		해달별지역아동센터	글램핑 체험	경기 의정부시
38		무지개지역아동센터	서울랜드 눈썰매장, 빙어잡기	서울 도봉구
39		동산비전스쿨지역아동센터	놀이공원	서울 강북구
40		놀이터지역아동센터	익스트림 키즈카페 체험	서울 중랑구
41		열린지역아동센터	스키캠프	서울 중랑구
42		참솔지역아동센터	교과서 문화체험	서울 도봉구
43		봉동지역아동센터	롯데월드 체험	전북 완주군
44		트윈스지역아동센터	롯데월드	경기 의정부

# 차별 및 사각지대 해소

공제회는 무장애 실내놀이터 건립을 지원하여 차별 없는 놀이환경을 조성하고, 지역사회 정서적 통합 및 더불어 사는 사회 조성을 위해 노력하였습니다.

## 무장애 실내놀이터 건립 지원



장애 여부와 무관하게 모든 아동이 이용할 수 있는 무장애 실내놀이터 건립을 지원하기 위하여 아름다운재단에 건립비용을 지원하였습니다.

**기 간** • 2023. 6. ~ 2024. 10. (17개월)  
※ 2024년 10월 개장 예정

**장 소** • 서울시 양천구 근린공원 부지 내

**규 모** • 20,000,000원 후원

**연계기관** • 아름다운재단

**내 용** • 서울시 양천구 근린공원 부지에 조성되는 공공형 무장애 실내놀이터 건립 지원  
• 파트너십 구조로 민관협력을 통한 공익사업 추진

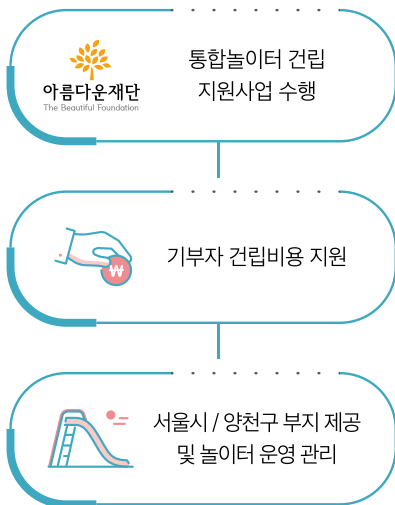

기부금 전달식(아름다운재단 한찬희 이사장과 공제회 이인재 이사장, 11. 27.)



국내최초 무장애통합놀이터(서울어린이대공원) 사례



건축물 조감도

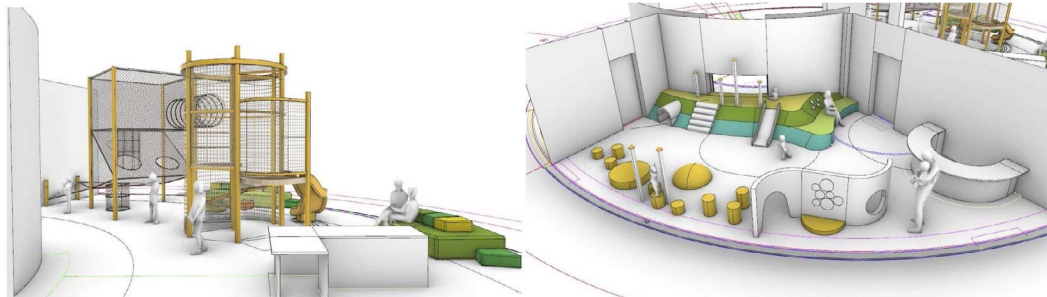

어린이·영유아 전용공간 구상도

기대효과

- 장애인의 접근성을 보장하여, 장애로 차별받지 않고 놀 수 있는 충분한 놀이환경을 제공
- 장애아동 및 장애가 있는 보호자들의 권리 보호 및 사회적 공감대 형성

# 일자리 창출 지원

지역사회의 다양한 요구와 잠재력에 기반한 일자리 창출 지원활동을 수행하며,  
지역사회 경제 활성화 및 사회적 안정에 기여합니다.

## 예술분야 일자리 창출 지원



지역사회 예술인 발굴 및 육성을 통하여 지역활력 증진 및 예술분야 일자리 창출을 지원하기 위해 (사)호남오페라단에 후원하였습니다.

**기 간** • 2023. 11. 3. ~ 11. 4.

**지원대상** • (사)호남오페라단

### ○(사)호남오페라단 소개

- 1986년 오페라를 통한 한국음악의 세계화, 지역문화의 세계화를 목적으로 전주에서 창단
- 38년 동안 매년 정기공연과 기획공연 3회 이상, 총 400회 이상의 공연을 해온 최우수 국내 민간 오페라단으로 호평
- '우리가락 창작오페라' 10편 제작, 전국 순회공연 및 '논개', '루갈다', '달하 비취시오라' 등 작품으로 대한민국 오페라 페스티벌 참여
- 이러한 선구적 활동을 인정받아 2023년 제2회 대한민국 오페리어워즈 대상 수상

**장 소** • 한국소리문화의전당 모악당

**규 모** • 8,000,000원 후원

**내 용** • (사)호남오페라단 제52회 정기공연 <베르디 탄생 210주년, 대한민국오페리어워즈 대상 수상기념 베르디 오페라 '리골레토'> 후원

**결 과** • 참여 예술인 수 약 200여 명, 청소년과 문화소외계층을 포함하여 약 3,000여 명의 관객이 관람하며 지역사회 예술인 지원 및 문화예술 저변 확대에 기여  
• 지역경제 활성화로 지방재정 여건 개선에 기여



(사)호남오페라단 <베르디 오페라 '리골레토'> 공연 장면(한국소리문화의전당 모악당)

## ‘마을기업 재도약’ 지원사업



지방재정 전문기관으로서의 역량을 살려, 지역경제 및 공동체 회복 등 지역경제의 버팀목 역할을 수행하는 마을기업의 재도약을 지원하고 지역경제 활성화에 기여합니다.

### 기 간

• 2023. 6. ~ 2023. 12. (재도약 컨설팅)

※ 2019년부터 실시된 사업으로, 2022년 기초컨설팅 완료한 15개 기업 중 9개 기업 재도약 컨설팅 실시

### 지원대상

• 경영에 어려움을 겪고 있으나 회생 의지가 높고 마을기업 정체성을 유지하며 재도약이 가능한 기업

### 규 모

• 2023년 9개 기업 재도약 컨설팅 완료

### 연계기관

• 행정안전부, 컨설팅 전문기관

### 내 용

• 사업 내실화 및 마을기업의 지속가능한 성장 역량 발굴을 통한 실질적 일자리 창출과 지역경제 활성화 지원

#### ⇨ 사업 내실화

① 컨설팅 체계 효율화	② 컨설팅 수준 전문화	③ 일자리 창출 극대화
- 컨설팅 단계 효율화(3단계→2단계) - 컨설팅 집중 기간 확대(6개월→1년)	- 사업이해도 등 6개 분야 기술평가 - ‘행안부-공제회-전문기관’ 합동 점검	- 청년 우선 고용 가점 부여 - 인턴십 프로그램 연계 권장

#### ⇨ 컨설팅 추진 프로세스

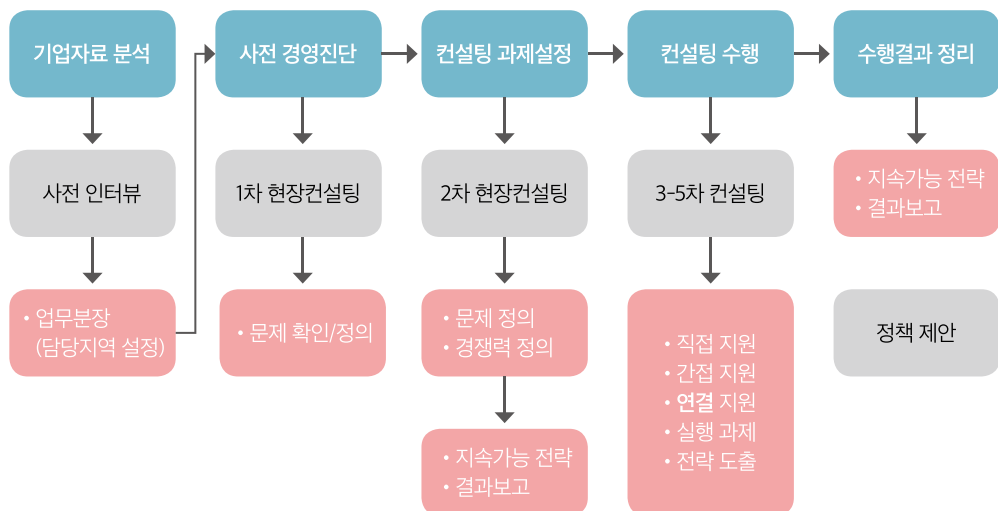



4. 일자리 창출 지원

결과

- 전년대비 매출액 10% 증가(390백만 원 -> 428백만 원)
- 일자리 20명 창출 (33% 증가)
- 컨설팅 실질적 이행 및 현장 밀착점검 횟수 9회 달성

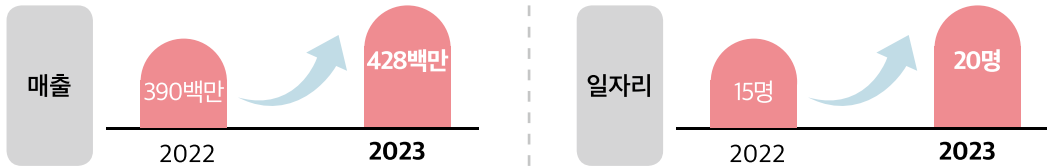

우수사례 소개

- 전남 여수시 마을기업 '꼬물꼬물곤충나라'

구분	07 꼬물꼬물곤충나라(주)	07 꼬물꼬물곤충나라(주)
진단	진행solution	진행solution
Mission (사명)	<ul style="list-style-type: none"> <li>• 마을주민들과 함께 마을 주민들이 기본 농작물을 어떻게 수확하고 가공하고 판매할지에 대한 고민이 있음</li> <li>• 마을의 자원을 활용하며 사업을 진행하고 있으나 아직은 개인기업의 성격이 강함</li> </ul>	<ul style="list-style-type: none"> <li>• 코로나 이후 체험 프로그램의 불안정성으로 인한 신사업에 대한 고민이 있음</li> </ul>
Men (농민)	<ul style="list-style-type: none"> <li>• 존재목적: 지역 주민들과 함께 지역 주민의 생산 자원을 활용한 사업으로 공생과 공영을 추구하는 기업</li> <li>• 가치: 생물감응성 농산물, 자연을 담은 요리재료, 소원을 가진 농부</li> <li>• 비전: 농촌의 활력을 찾아내고 공유하는 마을기업</li> </ul>	<ul style="list-style-type: none"> <li>• 고객(차)전략 (Customer Value)                             <ul style="list-style-type: none"> <li>• 삶이 투자가 높은 농산물가공시장의 진입을 위한 단계적인 성장 전략</li> <li>1. 농촌체험 키트(농산물 채취, 곤충),</li> <li>2. 농촌체험 프로그램(강수충영어, 버섯, 고구마 등 수확)</li> <li>3. 가공 혹은 반가공 공평운영을 통한 생산물</li> </ul> </li> </ul>
Market (시장)	<ul style="list-style-type: none"> <li>• 소기업에서 귀농해서 농사를 짓고 있는 구성원들 10명으로 주주들이 구성되어 있으나 주로 대표에 의해 주도되고 진행되고 있음</li> <li>• 매출 증가를 보조할 인력이 부족함</li> </ul>	<ul style="list-style-type: none"> <li>• 타 체험프로그램과 유사한 가격대로 형성되어 있어 가격 경쟁력은 확보되어 있음</li> <li>- 체험키트: 20,000원, 체험프로그램: 10,000원~20,000원</li> <li>• 체험료는 가격 인입도가 높아 원가 상승에 따라 가격 경쟁력이 약해질 수 있어 프로그램 혜택을 높여 경쟁력을 확보할 필요가 있음</li> </ul>
유동성	<ul style="list-style-type: none"> <li>• 지역에서 직접적인 농산물을 체험장을 운영하는데는 3천 3백 원이며 전남농산물에서도 농촌체험장은 없음</li> </ul>	<ul style="list-style-type: none"> <li>• 타산인건비에 따라 농업체험키트에 대한 학교 단체구매 확보하여 2~3년간 매출 안정화 기대</li> <li>• 어린이집, 초등학교 교과과목 연계로 프로그램 진행되고 있고 부모 부담이 줄어들 것으로 기대됨</li> </ul>

재도약 컨설팅



현장방문



컨설팅 최종 결과(브랜드 아이덴티티 신규개발 및 통합브랜드 구축)

성과

- 지역 일자리 창출을 통한 지역경제 침체 문제 해결에 기여
- 공공기관으로서의 사회적 책임 준수 및 지역상생 발전 지원



# 소상공인 지원 사업

소상공인 맞춤형 지원 활동을 통해 지역사회 고용 창출 및 경제적 다양성 증진, 사회적 결속력 강화에 기여하여 사회적 가치를 창출합니다.



## 장애예술인 양성 '예술로날다'



소상공인 및 장애인의 문화여가활동 지원을 통하여 장애예술인을 양성하고, 장애인 및 소상공인의 문화예술부분 일자리를 창출할 수 있는 기반을 마련하고자 재단법인 마포복지재단에 후원하였습니다.

**기 간** · 2023. 9. ~ 2023. 12. (4개월)

**지원대상** · 소상공인 및 장애예술인

**규 모** · 10,000,000원 후원

**연계기관** · 재단법인 마포복지재단, 마포장애인종합복지관

**내 용** 장애인 대상 문화예술교육, 직무활동 및 전시 개최 비용 지원

- 캘리그래피(8명), 유화(5명), 도예(10명) 등 각 분야에서 4개월간 총 32회에 걸쳐 장애예술인 양성교육 진행(2023. 9. ~ 2023. 12.)
- 지역사회 공개 전시회 2회 개최(2023. 12.)  
※ 당초 1회 예정이었으나, 각 부문별 참여자들의 역량이 돋보일 수 있도록 2회로 확대 실시
- 소상공인 연계 전시회 '동네에서 만나는 예술' 개최(2023. 12.)



마포복지재단 후원금 전달식(9. 20.)



프로그램 진행 과정



유화 5인전 '마음의 소리를 그리다'



도예·캘리그래피 연합전 '선과 면의 어울림'

**결 과**

- 소상공인 연계 전시회에 지역주민 200여 명이 참여하고, 2024년 1월 현재도 2곳의 매장에는 장애인 작가의 예술작품이 지속적으로 전시되는 등, 많은 지역주민들의 관심과 호응 속에 장애인의 예술분야 일자리 기회 확대
- 도예부문의 경우, 제18회 전국장애인도예공모전(2023. 10. 12.)에서 생활용품부문 대상·창작부문 입선 수상 등 역량 재확인 기회
- 지역사회 소상공인과 장애예술인들의 지속적인 협업을 통해 지역사회의 장애 인식 개선
- 지역사회 소상공인의 브랜드 가치를 높여나가는 시너지 효과 기대

# 지역사회 협력 네트워크

공제회는 지역사회와의 협력 네트워크를 통해 지역 맞춤형 혜택을 제공하며  
지역사회의 발전에 기여하고자 노력합니다.

## ‘행복 두 끼’ 프로젝트



민·관 협동으로 결식우려아동 발굴, 도시락을 지원하는 ‘행복 두 끼’ 프로젝트에 총 3,000만 원을 후원하여, 지속가능한 결식아동 지원 시스템 구축에 기여하였습니다.

### 지원대상

- 인천 부평구, 서울 동대문구, 전북 고창군 결식우려아동

### 지원현황

지자체	인천 부평구	서울 동대문구	전북 고창군
지원예산	10,000,000원	10,000,000원	10,000,000원
지원기간	24.3. ~ 25.2.	24.4. ~ 25.3.	24.4. ~ 25.3.
지원인원	40명	50명	70명
지원식수	1,250식	1,250식	1,250식

### 규모

- 30,000,000원 지원

### 연계기관

- 각 지방자치단체, 행복나래(행복얼라이언스), 행복도시락 사회적협동조합

참여주체	지방자치단체	공제회·행복나래	사회적기업 (행복도시락 사회적협동조합)
역할	- 대상자 발굴 - 급식 제도 편입으로 프로젝트 종료 이후에도 지속적 지원	- 사업비 지원 및 사업홍보 - 맞춤형 아동복지 지원	- 도시락 제조 및 배달 등 사업수행

### 내용

- 업무협약을 통해 참여주체 간 협력으로 아동 결식 문제 제로화 및 복지 사각지대 해소를 위한 지속적 노력

### ‘행복 두 끼’ 후원금 전달식



인천 부평구(2023. 12. 18.)



서울 동대문구(2023. 12. 22.)



전북 고창군(2024. 2. 23.)

## 행복나눔 임직원 배식봉사



서울시립마포노인종합복지관에서 지역 어르신들의 신체적·정서적으로 행복한 삶 실현을 위한 임직원 배식봉사에 참여하였습니다.

- 기 간**     • 2023. 9. 27. (1차), 10. 25. (2차)
- 장 소**     • 서울시립마포노인종합복지관
- 규 모**     • 매월 공제회 임직원 중 희망자 신청을 통하여 10명 내외의 봉사단 구성 (총 20여 명 참여)
- 내 용**     • 설거지, 배식, 서빙 등 봉사활동으로 어르신 400여 명의 식사 지원  
 • 당일 활동 종료 후, 피드백 및 사회공헌활동 토론회 진행



1차 봉사단(9. 27.)



2차 봉사단(10. 25.)

- 결 과**     • 고객과 지역사회로부터의 신뢰와 호응 증가에 기여하여, 기관의 인지도 및 가치 향상
- 봉사활동을 통해 임직원의 유대감 강화 및 팀워크 향상
- 임직원 봉사활동 경험 축적을 통한 직원 만족도 증가 및 동기부여 강화로 사회적 책임 강화



## 지방재정의 숲



공유재산 전문관리 및 정책연구를 수행하는 지방재정 전문기관으로서, 5년간 15곳의 지방자치 단체에 유휴지를 활용한 '지방재정의 숲'을 조성하며 사회적 책임을 실천하였습니다. 2023년에는 제주 서귀포시 지방재정의 숲이 완공되었습니다.

**기 간** • 2022. 9. ~ 2023. 8. (12개월)

**지원대상** • 제주특별자치도 서귀포시

**장 소** • 제주 서귀포시 남원읍 위미리 산143번지(자배봉) 일원

**규 모** • 100,000,000원 지원  
※ 지방재정의 숲 사업을 통해 5년간 총 15개소에 13.5억 원 지원

연도	대상 시도	개소	지원금액
2022	제주(서귀포), 광주(본청) ※ 2023년 사업추진완료	2	2억원
2021	경북(봉화), 부산(해운대), 대구(수성), 전북(장수), 충북(증평), 대전(대덕)	6	6억원
2020	전남(순천), 충남(보령), 인천(서구), 강원(인제)	4	4억원
2019	경기(김포), 경남(고성)	2	1억원
2018	서울(마포)	1	5천만원
총계		15	13.5억원

**내 용** • 총면적 약 50,000㎡  
• 교목 산딸나무 등 8종 52주, 관목 산수국 등 2종 95본, 평의자 8개, 목재데크 등 설치

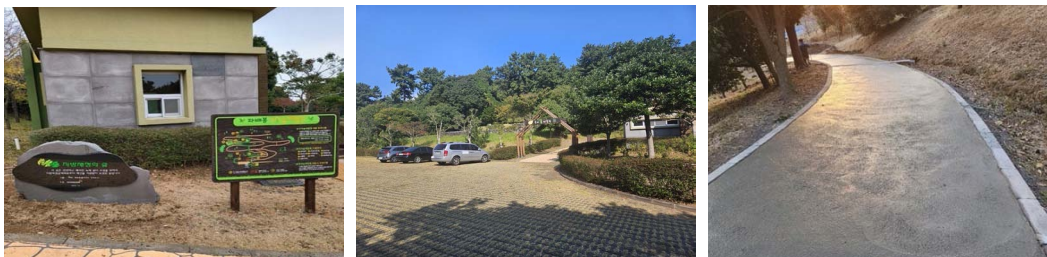

제주특별자치도 서귀포시 지방재정의 숲 완공

**결 과** • 지방자치단체에 대한 공제사업 수익 환원  
• 유휴 공유재산을 활용한 지역사회 녹지공간 확대 및 주민 휴식공간 마련  
• 둘레길(소공원) 조성을 통해 지방자치단체 관광 자원 증대에 기여

**향후계획** • 2024년 6월 광주광역시청사 지방재정의 숲 완공 및 사업종료 예정

## 좋은간판 나눔 프로젝트



아름답고 쾌적한 경관조성을 통한 주민 삶의 질 향상 및 만족도 제고에 기여하고, 주민참여 활성화를 통한 공감대 형성 및 우수 간판문화 확산을 위해 노력하였습니다.

### 기 간

- 2023. 1. ~ 2023. 12. (1년)
- ※ 10년간(2014 ~ 2023) 총 26개 지자체, 561개 업소 간판개선

연도	대상 지역(업소 수)
2023	충남 계룡시 (22) / 전남 목포시 (25) / 전남 담양군 (26)
2022	전남 곡성군 (22) / 경북 안동시 (24) / 경남 통영시 (27)
2021	경북 의성군 (26) / 전북 익산시 (25)
2020	경북 경주시 (21) / 경남 통영시 (26)
2019	경북 김천시 (25) / 대구 달성군 (25)
2018	강원 원주시 (26) / 충남 예산군 (25) / 경남 의령군 (25) / 전북 남원시 (22)
2017	강원 영월군 (25) / 충남 공주시 (28) / 전북 완주군 (27) / 경남 합천군 (25)
2016	서울 관악구 (13) / 강원 철원군 (14) / 전남 영암군 (14)
2015	서울 성북구 (5) / 충남 금산군 (6)
2014	경기 안산시 (10)

### 장 소

- 충남 계룡시 금암동 168-1번지 일원 (22개 업소)
- 전남 목포시 수강로 12번길 11-1 일원 (25개 업소)
- 전남 담양군 수북면 추성1로 705번지 일원 (26개 업소)

### 규 모

- 1개 지역당 간판 디자인 실시설계 및 입면개선비용 약 4900만 원 지원
- 총 73개 업소

### 내 용

- 지역·업소 특성 반영한 간판 디자인 개발 및 제작, 파사드 정비
- 디자인 컨설팅 및 주민 교육, 기존 간판 철거 및 신규 간판 설치 등

#### ○ 한국옥외광고센터 소개

한국지방재정공제회의 부설기관으로, 2008년 『옥외광고물 등의 관리와 옥외광고산업 진흥에 관한 법률』에 따라 공식 출범하였습니다. 기금조성 옥외광고사업 운영, 교육사업을 통한 전문인력 양성, 간판개선 및 불법광고물 감축 지원 등을 전문적으로 수행하고 있습니다.



결 과



충남 계룡시 대표사례



Before



After

전남 목포시 대표사례



Before



After

전남 담양군 대표사례



Before



After

# 안전한 환경 조성

지역사회의 안전한 환경 조성을 위하여 유관 기관과 협력하여,  
취약계층의 안전 강화를 위해 노력합니다.

## 화재 취약 주거지역(쪽방촌) 소방안전시설 지원



화재 취약 주거지역인 동대문구 창신동 쪽방촌에 신속한 경보 전파 시스템을 구축하여 취약계층의 안전을 강화하고자, 소방안전시설 설치를 지원하였습니다.

### 배 경

- 화재 취약 주거지역인 '쪽방촌'은 스프링클러가 설비되어 있지 않아 화재 시 대형 인명피해 우려

### 기 간

- 2023. 12. ~ 2024. 4. (5개월)

### 장 소

- 종로구 종로44길(창신동 430번지) 일대
- 57개동 525세대, 258명 거주

### 규 모

- 10,000,000원 지원

### 연계기관

- 사랑의열매, 창신동쪽방상담소, 종로구청(사회복지과), 종로소방서

### 내 용

- 1천만 원 상당 비상벨 등 소방안전시설·물품 지원
  - ※ 화재알림 발신기(4개) 및 비상벨 1세트, 소방서 핫라인 통신전화선 1세트, 화재마스크(함) 13세트, 화재대피 안내용 야광테이프 7세트
- 화재 발생 시 신속한 전파가 가능한 시스템 구축(약 90dB 음향)
- 골목형 쪽방촌의 경위 보행거리 40m 기준으로 화재안전기준 및 현장 여건에 맞게 설치
- 비·눈 등으로 손상되지 않도록 방수 처리
- 설치 후 유관기관 합동점검(종로구청·종로소방서·창신동쪽방상담소) 및 거주자 안전교육 실시
- 화재상황 발생 시 주민의 신속하고 올바른 초기대응을 위한 시설 사용법 안내 및 유지관리 (종로소방서)
- 비상벨 설치 관련 공공요금(전기료, 통신비) 지원(서울시)

### 결 과

- 2024. 2. 설치공사 완료

# 안전·활력

## 7. 안전한 환경 조성

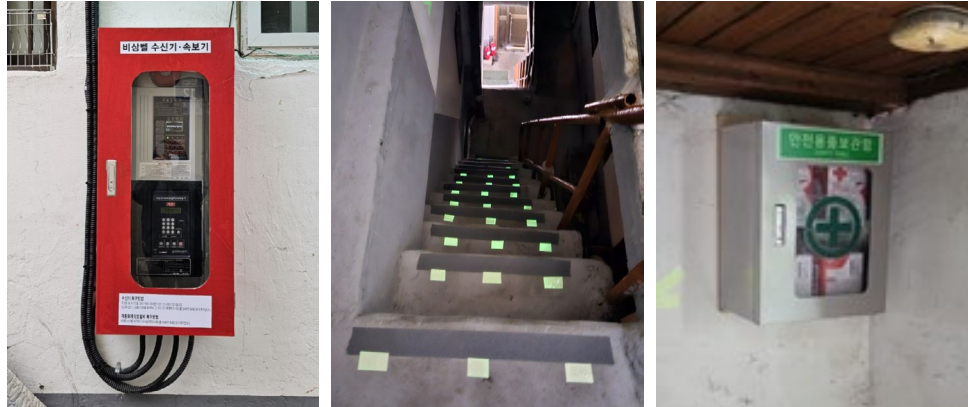

화재알림 비상벨·화재대피 안내용 야광테이프·마스크함 설치



소방안전시설 및 비상벨 사용교육(종로소방서)



유관기관 결과 점검 협의·소방안전시설 전달식(2024. 4. 3.)

### 언론보도

매일경제

#### 한국지방재정공제회 화재취약주거지역 창신동 쪽방촌 안전한 환경 조성에 힘 보태기

입력 2024.04.05. 오전 10:55



사진(왼쪽부터) 창신동특방상담소 이도희 소장, 종로소방서 홍천기 예방과장, 한국지방재정공제회 이인재 이사장, 서울 사랑의결매 신혜영 사무처장, 종로구청 정미선 복지교육과장이 함께 기념 촬영을 하고 있다.

매일경제 언론보도(2024. 4. 4.)

## 서울교통공사 안전물품 지원



수도권광역센터에서는 수도권 지역 주요회원인 서울교통공사에 지하철 이용 시민의 넘어짐 사고 예방을 위한 안내 입간판 2,800개를 기증하였습니다.

**기 간** • 2023. 11. 7.

**지원대상** • 서울교통공사

**규 모** • 입간판 2,800개(1,900만 원 상당)

**내 용** • 넘어짐 사고 예방을 위한 지하철 역사 내 미끄럼주의 안내 입간판 제작 및 기증



서울교통공사 안전 물품 전달식(11. 7.)

### 언론보도

아주경제

#### 한국지방재정공제회, 서울교통공사에 사고방지 입간판 2,800개 제작 기증

지하철을 이용하는 시민안전 위해



한국지방재정공제회와 서울교통공사 임직원들이 안전물품 기증서와 지원물품을 들고 포즈를 취하고 있다(한가운데 좌측 엄명삼 한국지방재정공제회 상임이사, 좌측 서울교통공

아주경제 언론보도(11. 9.)



# 탄소중립 및 환경보호

공제회 직원과 가족들이 함께 지역사회 환경 교육 프로그램에 참여하며, 환경보호의 중요성에 대한 인식을 높입니다.

## ‘마포생물다양성탐사대회’ 후원



마포구청과 서울시마포구환경교육센터가 주최한 ‘마포생물다양성탐사대회’를 후원하고, 직원 및 가족 30여 명이 참여하여 전문가와 시민이 함께 자연과 교감하며 생물다양성탐사(BioBlitz) 활동을 펼쳤습니다.

**기 간** • 2023. 10. 28.

**장 소** • 홍제천, 불광천, 마포구 성산동 일대

**규 모** • 10,000,000원 후원

**연계기관** • 사랑의열매, 서울시마포구환경교육센터(사단법인 자연의벗연구소), 마포구청

- 내 용**
- 공제회 직원 가족 30명·마포구민 120명 참여
  - 체험부스 7곳 운영
  - 4개 분야(곤충, 수목, 조류, 민물고기) 전문가들과 함께 종별관찰 및 기록, 생물종에 대한 교육 진행
  - 탐사 결과물은 자연의벗연구소 생물종 기록 웹페이지에 기록하여, 일반 시민과 공유



체험부스 운영 및 생물종 탐사



공제회 임직원 가족 참여

결 과

- 탐사 결과 조류 17종, 담수어류 및 저서생물 15종, 곤충 52종, 식물 67종 기록
- 지역 생태 및 생물다양성에 대한 시민들의 관심과 인식 증진, 도심 생태하천 보전에 대한 중요성 이해
- 마포 지역의 시민참여 생물다양성 기록 경향성 파악 및 중요종 자료 확보
- 만족도조사 결과 “우리 지역 생물에 대한 이해도와 관심이 커졌다.”는 항목 긍정 응답 비율 **89.3%**  
 “홍제천의 생태적 가치를 발견하게 되었다.”는 항목 긍정 응답 비율 **85.7%**

“우리 지역 생물에 대한 이해도와 관심이 커졌다.”

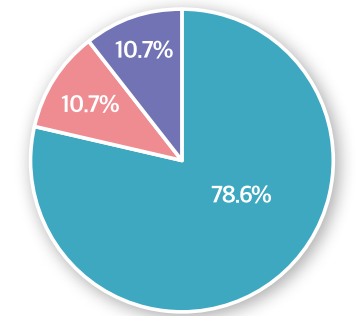

■ 매우 그렇다 ■ 그렇다 ■ 보통이다  
 ■ 아니다 ■ 전혀 아니다

“홍제천의 생태적 가치를 발견하게 되었다.”

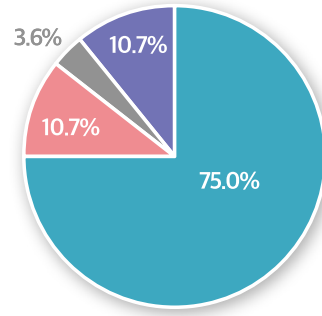

■ 매우 그렇다 ■ 그렇다 ■ 보통이다  
 ■ 아니다 ■ 전혀 아니다

언론보도



대회 포스터

경향신문

서울 도심 홍제천엔 어떤 생물이 살까...시민들이 직접 관찰해보니



지난달 28일 서울 홍제천에서 열린 마포생물다양성탐사대회에 참가한 시민들이 홍제천의 생태적 가치를 발견하게 되었다.

120여명의 시민들이 전문가들과 함께 서울 도심의 홍제천을 탐사한 결과 151종의 동식물이 확인됐다.

환경단체 자연의벗연구소는 지난달 28일 홍제천 불광천에서 열린 마포생물다양성탐사대회 결과 총 151종의 생물을 확인했다고 5일 밝혔다. 이번 생물다양성탐사대회는 마포구청이 주최하고, 서울시마포구환경교육센터를 맡고 있는 자연의벗연구소가 주관했으며 한국지방행정연구회의 후원으로 열렸다.

‘마포생물다양성탐사대회’ 언론보도(경향신문, 11. 5.)



# 인식개선 캠페인

지속가능한 환경을 위해 임직원이 함께 플라스틱 사용 줄이기 캠페인에 동참하며,  
지원보존에 대한 인식이 성장하는 계기를 마련합니다.

## 플라스틱 달고나 체험·교육



공제회 임직원 대상으로 '플라스틱 달고나' 체험·교육 프로그램을 진행하여, 재활용품 회수 및 재탄생 과정을 경험하며 환경보호와 자원 보존의 가치를 상기하고 책임감을 함양하였습니다.

**기 간** • 2023. 9. ~ 2023. 10. (2개월)

**장 소** • 알맹상점(마포구 망원동 소재)

### 알맹상점 소개

- 2018년 시작한 국내 최초 리필스테이션
- 국내에서 가장 다양한 제로웨이스트 제품과 리필 벌크 제품을 갖추고 있는 서울시 대표 친환경 가게로, 자원순환의 가치를 시민들에게 알리는 데 주력
- 식약처 규제 샌드박스 사업 참여
- 2022년 기준 플라스틱 용기 75,144개 저감 효과, 300여 종의 제품을 무포장 판매

**규 모** • 6회 진행, 공제회 임직원 총 60명 참여

**내 용** • 프로그램 구성

순서	내용
1	플라스틱과 재활용 퀴즈 풀기
2	플라스틱 병뚜껑 기부(사전 개별 수집 후 제출)
3	플라스틱 달고나 만들기 체험
4	다과 및 플라스틱 관련 토론



플라스틱 재활용 제품 제작 과정 체험

9. 인식개선 캠페인



인식개선 캠페인



플라스틱 달고나 만들기 체험



플라스틱 관련 토론

# 특별재난지역 재정지원

공제회는 특별재난지역 등 재해 발생으로 재정 부담이 발생한 회원을 지원하여, 공제사업의 이익을 회원에게 환원하며 지역사회의 발전에 기여합니다.

## 특별재난지역 재정지원



특별재난지역으로 선포된 35개 지방자치단체에 재해복구지원금 총 20억 원을 전달하여, 시민과 지역사회가 조속히 안정된 삶을 되찾을 수 있도록 도왔습니다. 이로써 공제회는 2012년부터 현재까지 총 232개 지방자치단체에 110억 원을 지원하였습니다.

### 지원대상

- 특별재난지역 선포 35개 지방자치단체

### 규모

- 총 20억 원 지원
- \* 2022년(1,075,822,310원) 대비 재해복구지원금 총액 86% 증가

구분	폭설	대형산불	집중호우·태풍	농작물 냉해	계
지역갯수	1개 지자체	11개 지자체	21개 지자체	2개 지자체	35개 지자체
총액(원)	45,951,000	623,246,000	1,263,184,000	68,495,000	2,000,876,000

최근 3년 특별재난지원금 지원현황

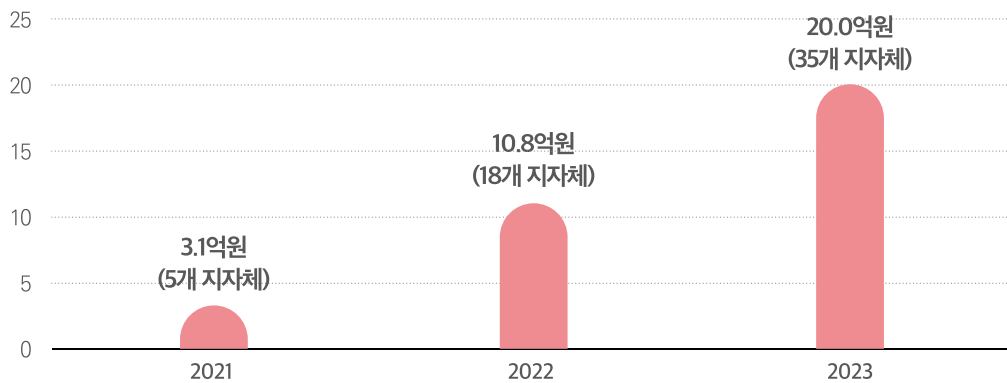

## 회원지원

### 10. 특별재난지역 재정지원

내 용

차수(재난 선포 사항)	회원명(지역명)	지원금(단위: 원)	
1차(폭설)	전북 순창군	45,951,000	
	대전 서구	23,414,000	
2차(대형산불)	충북 옥천군	42,265,000	
	충남 홍성군	43,742,000	
	충남 금산군	41,665,000	
	충남 당진시	100,000,000	
	충남 보령시	61,643,000	
	충남 부여군	55,068,000	
	전남 함평군	31,707,000	
	전남 순천시	100,000,000	
	경북 영주시	39,071,000	
	강원 강릉시	84,671,000	
	3차(집중호우)	세종 세종시	100,000,000
		충북 청주시	100,000,000
충북 괴산군		59,717,000	
충남 논산시		49,720,000	
충남 공주시		76,212,000	
충남 청양군		41,786,000	
충남 부여군		44,932,000	
전북 익산시		94,999,000	
경북 예천군		25,989,000	
경북 봉화군		26,749,000	
경북 영주시		39,071,000	
경북 문경시		49,754,000	
4차(농작물 냉해)	경북 의성군	29,516,000	
	경북 청송군	38,979,000	
4차(집중호우)	충북 충주시	99,650,000	
	충북 제천시	80,751,000	
	충북 단양군	41,545,000	
	충남 보령시	38,357,000	
	전북 김제시	48,017,000	
	전북 완주군	55,065,000	
	전남 신안군	100,000,000	
4차(태풍 카눈)	대구 군위군	29,341,000	
5차(태풍 카눈)	강원 고성군	61,529,000	
계	35개 지방자치단체	2,000,876,000	



📌 재해복구 재정지원금 전달식



충남 당진시(5. 2.)



강원 강릉시(5. 3.)



전남 신안군(10. 10.)



전남 순천시(5. 10.)



충남 보령시(5. 24.)



충남 부여군(5. 24.)



전남 함평군(5. 11.)



경북 영주시(5. 17.)



충남 금산군(5. 18.)

언론보도

문화일보 2023년 6월 8일 목요일 012면 전국

산불피해입은 11개 지자체에  
지방재정공제회 지원금 전달

■ 행정안전부 산하 한국지방재정공제회는 산불 피해 지역 복구와 이재민 지원을 위한 특별재난지역 재정지원금을 지방자치단체 11곳에 전달했다고 8일 밝혔다. 이번 지원금은



지난 4월 대전·충북·충남·전남·경북에 동시다발적으로 발생한 산불 피해 극복을 위한 것이다. 공제회는 5월 한 달간 11개 지자체를 모두 방문, 지역 피해 규모를 파악하고 지원금을 전달했다. 지자체를 재정적으로 지원해 온 공제회는 2012년부터 대규모 자연재해가 발생할 때마다 특별재난 선포지역에 공제회 수익을 환원했다. 현재까지 지원 규모는 90억 원에 달한다.

특별재난지역 재정지원 언론보도(문화일보, 6. 8.)



# 해외지원

공제회는 '세계적 수준의 지방재정 전문기관'이라는 비전에 부합하고자, 국외로 사회공헌 범위를 확대하여 사회적 책임을 실현합니다.

## 튀르키예·시리아 긴급 구호 후원



튀르키예·시리아 대지진으로 고통받는 이재민들을 긴급 지원하기 위하여 대한적십자사를 통해 후원하였습니다.

**기 간** · 2023. 2.

**지원대상** · 튀르키예·시리아 대지진 피해 이재민

**규 모** · 20,000,000원 후원

**연계기관** · 대한적십자사

**내 용** · 국제적십자연맹, 튀르키예·시리아적신월사와 함께 긴급구호품, 식료품, 쉼터 지원, 임시보호소 운영 등을 위해 사용



튀르키예·시리아 대지진 긴급구호물품 전달(대한적십자사)

## 엄홍길 휴먼재단 네팔 휴먼스쿨 학용품 지원



네팔 현지의 열악한 환경으로 학용품 구비가 어려운 학생에게 교복과 체육복, 가방 등을 지원할 수 있도록, 엄홍길 휴먼재단의 휴먼스쿨 프로젝트를 후원하였습니다.

**기 간** • 2023. 2.

**지원대상** • 네팔 휴먼스쿨 학생

**규 모** • 10,000,000원 후원

**내 용** • 엄홍길 휴먼재단을 통해 네팔 현지에서 물품 조달 및 지원

**연계기관** • 엄홍길 휴먼재단

### ○ 엄홍길 휴먼재단 소개

- 2008년 5월 설립
- 네팔 등 개발도상국에 대한 교육 및 의료지원·국내외 청소년 교육·소외계층 지원·환경보호사업 등 수행
- 지구촌의 소외된 아이들에게 필요한 전문적이고 지속가능한 지원사업 프로그램 개발
- 학용품 지원, 히말라야 휴먼장학금, 교사급여 지원, 휴먼스쿨 건립, 의료지원 등



후원금 전달식(엄홍길 대장과 이인재 공제회 이사장, 2. 20.) / 네팔 휴먼스쿨 학용품 지원 사례

# “**한국지방재정공제회**는 지역사회와 함께 밝은 내일을 약속합니다.”

ESG 경영의 확산이라는 토대 위에  
공공기관의 사회적 책임을 이행하고,  
더 나아가 지역사회와 시민 모두가 만족하는  
지속가능한 미래를 선도하겠습니다.



한국지방재정공제회  
2023년 사회공헌 보고서

발행처 한국지방재정공제회  
발행인 기획조정실  
발행일 2024년 4월  
주소 서울특별시 마포구 마포대로 136, 16층  
전화 02-3274-2041  
팩스 02-3274-2008  
홈페이지 [www.lofa.or.kr](http://www.lofa.or.kr)

